

中華民國 115 年度

財團法人台北市瑠公農業產銷基金會

預算書  
(議會審定)



財團法人台北市瑠公農業產銷基金會 編



# 財團法人台北市瑠公農業產銷基金會

## 目次

中華民國 115 年度

一、總說明	1 頁
(一)概況（設立依據、設立目的、組織概況）.....	1 頁
(二)工作計畫或方針 .....	3 頁
(三)本年度預算概要 .....	6 頁
(四)前年度及上年度已過期間預算執行情形及成果概述 .....	7 頁
二、主要表	
(一)收支營運預計表 .....	23 頁
(二)現金流量預計表 .....	24 頁
(三)淨值變動預計表 .....	25 頁
三、明細表	
(一)收入明細表 .....	27 頁
(二)支出明細表 .....	28 頁
四、參考表	
(一)資產負債預計表.....	29 頁
(二)員工人數彙計表.....	30 頁
(三)用人費用彙計表.....	31 頁



# 總 說 明



# 財團法人台北市瑠公農業產銷基金會

## 總 說 明

中華民國 115 年度

### 壹、概況：

#### 一、設立依據

本基金會於民國 75 年 7 月 1 日由「台北市瑠公農田水利會」捐助成立，為專業農業服務機構。秉持先賢郭錫瑠先生「無私奉獻」的精神，辦理或協助政府相關農業生產技術、農產品運銷、農產品農藥殘留檢驗、保護農業生態環境等業務，以「提高農民所得，確保農產品食用安全，增進全民福祉」為成立宗旨。

本基金會成立迄今已近 40 年，113 年 3 月 21 日完成第 11 屆董事、監察人及常務董事、常務監察人選舉，林濟民先生續任董事長，聘任潘起揚先生為執行長，襄助董事長執行董事會決議事項，持續推動輔導臺灣農業生產運銷、蔬果禽畜農藥殘留、重金屬等檢驗等工作，強化農業生產自主把關技術，維護農業生態環境及農產品食的安全環境。

#### 二、設立目的

本法人以非營利為目的，辦理或協助政府關於農業生產運銷、調節市場供需，保護農業生態環境等之研究與推展工作，以提高農民所得，增進全民福祉為宗旨，並辦理下列目的事業。

- (一) 辦理或協助關於農業生產之研究與推展事業。
- (二) 辦理或協助關於農產運銷之研究與推廣事業。
- (三) 辦理或協助關於農業生態環境之保護工作。
- (四) 辦理或協助前三項事業之科技研習、交流活動及圖書事業。
- (五) 其他與本法人創立宗旨有關之贊助或獎勵事項。
- (六) 辦理農產品多重農藥殘留檢驗、重金屬檢驗及其它農產品檢驗分析工作。

三、組織概況（如組織系統圖）

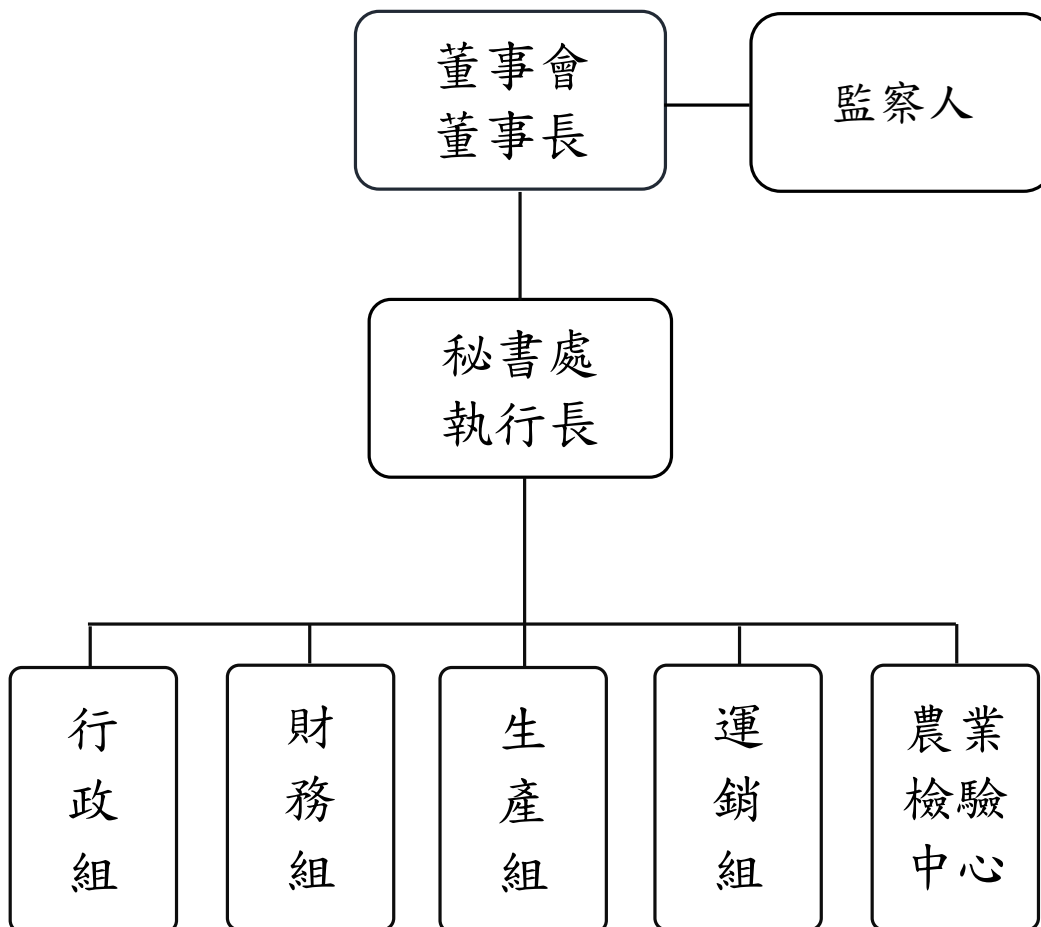

## 貳、工作計畫或方針

計畫名稱	計畫重點及預期效益	經費需求 (千元)	預定進度	
			起	迄
<b>農業生產輔導</b> 一、茶葉感官品評人才培訓計畫 (200萬元)	1、開辦「茶葉感官品評初級班」、「茶葉感官品評中級班」課程，對象為茶農、農事指導員、茶商、茶藝相關人士及對茶葉品評有興趣之社會大眾。 2、提供「瑠公茶學苑」線上招生報名與繳費服務，迅速累積本會在品評訓練的指標性能見度。 3、落實「茶葉感官品評初級與中級技術訓練」技術轉移的具體效益，維持每年穩定開班的梯次與人次，同時建立訓練品質、口碑與穩定收益。	<b>8,700</b> (2,000)	1月	12月
二、輔導特作產業結構優質化 (180萬元)	1、舉辦5場說明會及產地複評。 2、活動專頁活動、媒體規劃、主視覺及獎牌設計。 3、11月於南港展覽館舉辦頒獎典禮	(1,800)	1月	12月
三、事業區內農作物安全影響評估暨提升灌溉技術研究計畫 (300萬元)	1、辦理事業區內農作物及農產品農藥殘留檢測分析。 2、辦理本處事業區農作物及農產品推廣輔導計畫。 3、辦理提升農業灌溉技術應用觀摩暨教育訓練。 4、提升農民專業職能與實作研習。	(3,000)	1月	12月
四、有機農產品有機轉型期農產品查驗計畫 (150萬元)	1、辦理有機農產品查驗工作人員教育訓練活動。 2、網路販售平台業者巡查及教育宣導。 3、辦理指定需求之實驗分析，協助臺灣有機農產品在合理的管控條件，避免影響安全品質之情事發生。	(1,500)	1月	12月

計畫名稱	計畫重點及預期效益	經費需求 (千元)	預定進度	
			起	迄
五、發展特作產業新價值鏈計畫 (40萬元)	1、積極鼓勵飲料作物生產者結合產品原料於二級加工品，結合在地文創與禮盒設計概念，開發特色新潮產品，提升國產飲料作物附加價值延伸特做產業價值鏈。 2、辦理「2026 國產茶及咖啡好禮徵選活動」。 3、辦理「2026 十大飲享禮」媒合行銷規劃及成果發表會。	(400)	1月	12月
<b>農業運銷輔導</b> 一、農業部農糧署水果食農教育及行銷推廣計畫 (200萬元)	本計畫將協助農業部農糧署辦理國產優質水果消費者食農教育及行銷推廣活動。	<b>4,400</b> (2,000)	1月	12月
二、農業部茶及飲料作物改良科十大特色茶計畫 (190萬元)	協助農業部茶及飲料作物改良科辦理評鑑活動，以期提高消費大眾對茶消費的興趣，進而推動國產茶的發展，積極茶業更繁榮。	(1,900)	1月	12月
三、建立優質農產品行銷推廣模式計畫 (50萬元)	配合節令協助辦理優質農產品推廣行銷活動，期能協助農友銷售困境亦能增加本會收入。	(500)	1月	12月
<b>農業檢驗中心</b> 一、食品及相關產品之委託檢驗計畫 (1300萬元)	協助衛福部執行進口農產品進行多重農藥殘留、二硫代胺基甲酸鹽類、極性農藥及其代謝物、禽畜產品農藥檢測、環氧乙烷檢測、巴拉刈檢測及聚乙醛檢測等，每年辦理約 2,000 件。	<b>51,222</b> (13,000)	1月	12月
二、農作物農藥監控與管制計畫 (400萬元)	協助農糧署辦理蔬果農作物田間及集貨場農藥殘留檢驗分析及紅豆固殺草檢驗。配合執行單位有臺北市府、新北市政府、桃園市政府、新竹市政府、高雄市政府、屏東縣政府。	(4,000)	1月	12月

計畫名稱	計畫重點及預期效益	經費需求 (千元)	預定進度	
			起	迄
三、建立稻米生產安全管理體系計畫 (50萬元)	協助農糧署辦理田間抽檢及糧食業者自營食米抽樣檢驗。	(500)	1月	12月
四、農作物農藥殘留快速檢驗計畫 (600萬元)	協助農糧署推動上市前農產品農藥殘留自主管理辦理農作物質譜快檢,包括區檢中心及質譜快檢行動檢測車。	(6,000)	1月	12月
五、稻米產銷契作集團產區衛生安全監督管理計畫 (32萬元)	協助農糧署(原則為北區分署及所屬辦事處)辦理所轄稻米產銷契作集團產區稻穀之農藥殘留檢驗。	(320)	1月	12月
六、茶產業安全供應鏈計劃(TE) (75萬元)	協助農糧署加強國產茶農藥殘留安全監測,辦理茶葉田間農藥殘留抽檢。	(750)	1月	12月
七、臺北市推動食安五環農業部分-田間蔬果殘留檢驗計畫 (350萬元)	協助臺北市政府辦理特色農產品高風險及一般蔬果等農作物農藥殘留檢驗,瞭解臺北市生產的農產品殘留農藥概況,進行產地源頭管理。	(3,500)	1月	12月
八、臺北市花博農民市集加強蔬果食品安全檢驗(70萬元)	協助台北市農會針對花博農業市集生鮮蔬果及茶葉,辦理農產品農藥殘留檢驗。	(700)	1月	12月
九、新北好茶(春、夏茶)計畫(60萬元)	協助新北市政府農業局辦理新北比賽茶農藥殘留抽檢。	(600)	1月	12月
十、驗證單位民間委託農產品農藥殘留(包括快檢)及重金屬檢驗 (2,185萬2,000元)	接受地方政府、農會、農民團體、民間機構、驗證機構及私人委託辦理農藥殘留檢驗(包括快檢)或重金屬檢測。	(21,852)	1月	12月

## 參、本（115）年度預算概要

### 一、收支營運概況

(一)115 年度預估收入總額 9,809 萬元，經費來源分析如下：

- 1.業務收入 6,657 萬 2,000 元，占總收入 67.87%，其中有勞務收入 6,457 萬 2,000 元，占總收入 65.83%，受贈收入 200 萬元，占總收入 2.04%。
- 2.業務外收入 3,151 萬 8,000 元，占總收入 32.13%，其中有財務收入 3,131 萬 8,000 元，占總收入 31.93%；其他業務外收入 20 萬元，占總收入 0.20%。

(二)115 年度預估支出總額 9,799 萬 9,000 元，支出經費分析如下：

- 1.業務支出 9,721 萬 7,000 元，占總支出 99.20%，其中有勞務成本 2,527 萬 5,000 元，占總支出 25.79%；議事費用 100 萬元，占總支出 1.02%；人事費用 5,397 萬 2,000 元，占總支出 55.07%；辦公費用 1,697 萬元，占總支出 17.32%。
- 2.業務外支出 78 萬 2,000 元，為財務費用係租賃成本，占總支出 0.80%。

(三)總收支相抵後賸餘 9 萬 1,000 元。

(四)115 年度經費收支預算編列較 114 年度減少約 12%，係因政府資源重新分配，114 年度計畫補助及委辦項目)、經費縮減，影響實質收入，預估 115 年度經費收入縮減，故採撙節原則，保守編列，減列收支費用。

### 二、現金流量概況

- (一)業務活動之淨現金流出 1,983 萬 7,000 元。
- (二)投資活動之淨現金流入 3,026 萬元。
- (三)籌資活動之淨現金流出 360 萬元。
- (四)現金及約當現金之增加 682 萬 3,000 元。
- (五)期初現金及約當現金 1 億 2,948 萬 2,000 元。
- (六)期末現金及約當現金為 1 億 3,630 萬 5,000 元。

### 三、淨值變動概況

- (一)期初淨值 17 億 8,806 萬 2,000 元。
- (二)本年度淨值增加 9 萬 1,000 元。
- (三)期末淨值 17 億 8,815 萬 3,000 元。

## 肆、前（113）年度及上（114）年度已過期間預算執行情形概述

### 一、前年度決算結果

（一）113 年度收入總額 1 億 2,284 萬 6,636 元，收入明細如下：

1. 業務收入 9,146 萬 6,076 元，占總收入 74.46%，其中有勞務收入 8,946 萬 6,076 元，占總收入 72.83%；受贈收入 200 萬元，占總收入 1.63%。
2. 業務外收入 3,138 萬 560 元，占總收入 25.54%，其中有財務收入 3,106 萬 4,595 元，占總收入 25.29%；其他業務外收入 31 萬 5,965 元，占總收入 0.26%。

（二）113 年度支出總額 1 億 1,018 萬 823 元，支出明細如下：

1. 業務支出 1 億 939 萬 6,681 元，占總支出 99.29%，其中有勞務成本 4,140 萬 7,271 元，占總支出 37.58%；議事費用 160 萬 1,632 元，占總支出 1.46%；人事費用 4,797 萬 2,315 元，占總支出 43.54%；辦公費用 1,841 萬 5,463 元，占總支出 16.71%。
2. 業務外支出 78 萬 4,142 元，占總支出 0.71%，主要為租賃成本。

（三）總收支相抵後賸餘 1,266 萬 5,813 元，較原預算數增加 1,262 萬 8,813 元。

### 二、上年度已過期間（114 年 1 月至 6 月）預算執行情形

（一）114 年度預計收入總額 1 億 1,165 萬 6,000 元，已過期間實際執行數 2,209 萬 7,358 元，占預算數 19.79%。

（二）114 年度預計支出總額 1 億 1,160 萬 1,000 元，已過期間實際執行數 2,624 萬 507 元，占預算數 23.51%。

### 三、前（113）年度業務執行成果

(一)農業生產輔導		
工作項目	實施內容	執行情形
一、有機農產品有機轉型期農產品查驗計畫	(一)網路販售平台業者巡查及教育宣導 5,000 次	1、針對疑似有機驗證資訊標示不明之業者或平台管理者，進行聯繫提醒，據以記錄並宣導有機法規規範，降低網路電商平台販售業者違規標示情況，並追蹤後續改善情形。 2、總巡查件數為 5,705 件，另依照農糧署指示每個月提出有機驗證標示違規案例回顧報告。
	(二)傳統市場有機農產品及有機轉型期農產品巡查暨勸導至少 3 場次	辦理傳統市場有機農產品及有機轉型期農產品巡查暨勸導業務。3 月 19 日派員前往臺中市向上市場進行巡查及勸導工作，共計巡查數十個攤位，無有機標示不明或違反法規展售情形；4 月 25 日進行宜蘭縣羅東鎮農會農特產品展售館巡查，共計巡查十餘件有機農特產品，無有機標示不明或違反法規展售情形；5 月 21 日巡查新北市深坑區農會超市，共計巡查數十件有機農特產品、5 月 27 日進行嘉義市東市場及共和街市場巡查及勸導工作，共計巡查數十個攤位，均無有機標示不明或違反法規展售情形。
	(三)辦理有機農產品查驗工作人員教育訓練活動 1 場次	4 月 11 日及 12 日假農業部苗栗區農業改良場及三義區笠園有機農園、春田窯休閒農園辦理完成本年度有機農產品查驗工作人員教育訓練，參加人數共計 64 人。
	(四)辦理有機農產品販售相關法規教育訓練課程 1 場次	9 月 11 日假台中烏日漫思匯所辦理完成本年度有機農產品販售相關法規教育訓練課程 1 場次，參加人數共計 37 人。
二、113 年發展特作產業新價值鏈計畫	(一)辦理國產茶及咖啡伴手禮盒徵選活動	1、計畫辦理 2024 國產茶及咖啡好禮徵選活動，7 月 12 日完成報名，參賽件數共 28 件。 2、7 月 26 日公布第一階段書面審查結果，入圍件數計 27 件，8 月 15 日完成第二階段產品審查，選出 113 年度十大飲享禮 10 名及飲享佳作獎 5 名。
	(二)2024 臺灣國際茶業博覽會頒獎及展示	11 月 17 日(星期日)上午 11 時，假南港展覽館 2024 臺灣國際茶業博覽會 K715 區辦理頒獎典禮，並於 K721 區形象館展示 113 年得獎禮盒。
三、2024 第五屆全國有機茶分類分級 TAGs 評	(一)有機清香型部分發酵茶(條形組與球形組)評鑑活動	清香型部分發酵茶評鑑活動總報名參賽計 158 點(條形包種茶組 38 點、球形烏龍茶組 120 點)，得獎結果如下： 1、清香型條形組一特選 7 點、精選 16 點、優選 12 點，共計 35 點。

工作項目	實施內容	執行情形
鑑活動		2、清香型球形組—特選 20 點、精選 25 點、優選 50 點，共計 95 點。
	(二)有機紅茶(大葉種與小葉種組)評鑑活動	有機紅茶評鑑活動總報名參賽計 131 點(大葉種組 55 點、小葉種組 76 點)得獎結果如下： 1、大葉種組—特選 8 點、精選 8 點、優選 21 點，共計 37 點。 2、小葉種組—特選 3 點、精選 11 點、優選 37 點，共計 51 點。
	(三)活動專頁企劃與建置	1、建置「第五屆 2024 全國有機茶 TAGs 分類分級評鑑活動」紀錄與曝光報導參與賽事精華，網址連結： <a href="https://www.taiwanorganictea.com.tw/">https://www.taiwanorganictea.com.tw/</a> 2、專頁內容：13 篇專欄報導，包含得獎茶農介紹等。
	(四)頒獎典禮、聯合展售活動及媒合會	1、聯合展售活動：辦理 3 場展售活動，包含希望廣場 2 場次、水花園 1 場次及 1 場花博市集推廣展示活動，共計有 21 位茶農參加。 2、頒獎典禮：頒獎典禮結合第二場媒合會於 11 月 22 日假新店寶高智慧產業園區辦理，參加受獎者及與會來賓共計 59 位參與。 3、企業媒合會： (1)第一場：11 月 20 日假臺北市農會大禮堂舉行，共規劃 8 席茶席與企業進行媒合交流，計 32 家企業 44 位代表參與。 (2)第二場：11 月 22 日假新店寶高智慧產業園區舉行，規劃 6 席茶席及 2 席自由茶席與企業進行媒合交流，共 30 家企業 54 位代表參與。
四、2024 第四屆臺灣產銷履歷茶 TAGs 分類分級評鑑活動	(一)評鑑活動 (二)頒獎典禮	1、評鑑活動於 10 月 5 日臺灣客家茶文化館舉行，參賽報名共 93 點，評鑑結果計 74 點獲獎(特選 13 點；精選 17 點；優選 44 點)。 2、頒獎典禮於 11 月 15 日假臺北南港展覽館「2024 臺灣茶葉國際博覽會」舉行。每支得獎茶皆依據茶改場建置之臺灣茶葉風味特色輪製作專屬評鑑報告書，掃描分級標籤上的防偽標籤上之 QR code 即可查察相關資訊。
五、113 年度強化灌溉技術暨農作物安全評估計畫	(一)辦理農作物及農產品農藥殘留檢測分析	與農水署瑠公管理處事業區域內之農會(臺北市：士林區農會、木柵區農會、景美區農會、中山區農會、松山區農會、大安區農會、新北市：深坑區農會、新店地區農會、石碇區農會、坪林區農會)合作執行 220 件蔬果 411 項農藥殘留檢驗；其中 106 件增加重金屬(鎘、鉛)檢驗，檢驗合格率為 100%。檢測作業提供農民詳細檢驗報告，並就檢測結果進行分析撰寫報告，協助提升農作生產及農產品品質。

工作項目	實施內容	執行情形
	(二)辦理本處事業區農作物及農產品推廣輔導計畫	瑠公管理處事業區農作物及農產品推廣輔導業務共完成 4 場次推廣及業務交流聯合會議辦理；並執行農會特色農產品推廣，另協助瑠公管理處辦理 5 場次農業灌溉業務推廣說明會。
	(三)茶園增匯技術推廣	6 月 25 日假臺北市鐵觀音包種茶研發推廣中心及威叔茶莊辦理茶園增匯技術推廣與現地實習；10 月 21 日假農業部茶及飲料作物改良場北部分場茶園及展示中心 2 樓辦理茶園碳排係數及淨零排放措施教育訓練暨成果發表會。
	(四)推廣愛水·節水教育活動	10 月 13 日假坪林市民活動中心、茶園灌溉示範區辦理，活動內容包含室內愛水節水闖關活動及室外導覽解說走讀，以坪林水文痕跡交融瑠公圳灌溉歷史，寓教於樂。
六、茶葉感官品評人才培訓計畫	茶葉感官品評初級班及中級班	<ol style="list-style-type: none"> <li>1、113 年度規劃開辦「茶葉感官品評初級班及中級班」共計 7 班次，並於本會建置之瑠公茶學苑專屬網頁，提供報名與繳費服務，提高開課效率。</li> <li>2、利用臉書廣告推播功能，傳遞課程訊息，提升關注度，增進報名意願及服務人數。</li> <li>3、全年度「茶葉感官品評」初級班共開設 4 個班次及中級班 1 個班次，計 136 名學員參加。</li> <li>4、協助學員參加農業部茶及飲料作物改良場辦理之「茶葉感官品評初級能力鑑定測驗」4 班次及「茶葉感官品評中級能力鑑定測驗」1 班次，共計 117 人次參加（含補考及非本會學員），初級班證照考取率已達 99%，中級班考取率由 40%大幅提升至 70%。</li> <li>5、駐泰國技術團泰國皇家計畫基金會產品社會行銷推廣計畫-「有機茶產品競爭力提升研習團」12 月 19 日到會參訪，旨為交流學習推廣有機茶飲之實務經驗，期協助泰國茶農克服銷售有機茶面臨之挑戰。</li> </ol>
七、臺北市食農教育暨永續農業工作坊	辦理臺北市食農教育暨永續農業工作坊課程	<ol style="list-style-type: none"> <li>1、為強化環境與農業之連結，促進農業及環境之永續發展，提高農業用水等其他資源合理循環利用，以工作坊方式邀請不同領域的專家辦理講座，並參與對話、研討和意見交流，協助本市食農教育推動人員廣泛吸收新知及強化學習與執行能力，從有機友善農業、環境永續到食農教育，達成永續農業目標。</li> <li>2、10 月 24、25 日假臺灣大學農業陳列館 3F 勤農講堂辦理，共 85 人參與，其中 37 人採計食農教育專業人員相關培訓課程認證時數。</li> </ol>

工作項目	實施內容	執行情形
八、農業生產輔導計畫	本會網站及社群媒體維運管理	<p>1、本會網站形象傳達優化 官網資料更新及維護，最新年度的資料更新及頻率性的修正維護。</p> <p>2、活絡本會 Facebook 專頁宣傳頻率 (1)發展貼文與活動推播頻率，年度增加 28.6 萬次觸及人數（提升 5.1%），預覽粉絲專頁 14.6 萬次，瀏覽次數 1.9 萬次（提升 78.2%）。 (2)設定本會經營小編的多元貼文發表，提升社群互動，年度新追蹤者增加 497 人（提升 9.5%）。</p> <p>3、LINE 官方帳號管理 (1)創建圖文訊息，以吸睛、實用呈現，加強活動宣傳效能。 (2)即時更新人工智慧回覆，協助本會即時回覆最新活動訊息。</p>
<b>(二)農業運銷輔導</b>		
工作項目	實施內容	執行情形
一、農產品行銷推廣輔導計畫	(一)農產品商品條碼輔導與建立	本年度受理核發農(特)產品商品條碼，共計 20 個單位提出新申請，總計核發 142 個條碼。歷年累計共核發 42,638 個農產品國際商品條碼。
	(二)農產品行銷推廣	<p>1、協助豐年社媒合 13 家優質農場至臺北市南海路參與「2024 城南有意思-春日好好市集」農產品行銷活動。</p> <p>2、與財團法人生物技術開發中心於「2024 世界地球日活動」合作辦理農民市集及永續餐桌專題講座。邀請 14 家優質農場參與市集展售活動，專題講座則以在地生產蔬果、野菜等全蔬食材料，藉由繽紛蔬果捲 DIY 活動與參與者互動，建立運用在地食材的永續環境觀念。</p> <p>3、媒合農友參與「2024 年金融服務愛心公益嘉年華活動」之市集販售。</p> <p>4、協助推廣行銷本會所輔導優質安全之當令國產優質農產品，計有：新北市瑞芳地區-山藥、苗栗縣卓蘭鎮-新興梨、臺中市新社區-香菇、臺中市東勢區-椪柑、桶柑及茂谷、屏東縣高樹鄉-鳳梨、嘉義縣太保市-番茄等。</p> <p>5、於本會臉書刊登綠竹筍上市銷售及國產鳳梨訂購訊息。</p>
	(三)協助各區農會擔任農產品評鑑比賽評審	1、6 月份協助北部各區農會綠竹筍評鑑活動，擔任評審委員。(6 月 4 日新北市深坑區、6 月 6 日基隆市農會、6 月 7 日新北市農會、6 月 12 日三峽區農會、6 月 13 日新北市五股區農會、八里區農會、6 月 18 日農業部桃園區農業改良場、6 月 21 日臺北市農會平溪區農會)

工作項目	實施內容	執行情形
		2、9 月份協助文旦柚評鑑活動，擔任評審委員。(9 月 4 日新北市八里區農會、9 月 5 日新北市農會)。 3、10 月份協助山藥評鑑活動，擔任評審委員。(10 月 5 日平溪區農會、10 月 7 日新北市雙溪區公所、10 月 19 日新北市農會)。
	(四)參加甄選活動	參加首屆國家食農教育傑出貢獻獎甄選，榮獲臺北市政府頒發表現傑出貢獻卓越獎狀表揚。
二、臺北市政府推動食安五環計畫農業部份計畫-	(一)農藥自主管理教育訓練	共計辦理五場次農藥自主管理教育訓練，參加人數計 242 人。(7 月 8 日士林區農會 60 人、8 月 13 日松山區農會 54 人、8 月 20 日景美區農會 54 人、9 月 27 日北投區農會 36 人、10 月 8 日內湖區農會 38 人)。
	(二)個案追蹤輔導	針對 113 年 5 處農藥殘留較為顯著的作物或農戶，協同植物醫生於作物栽培生產期間至田間診斷輔導(南港區、士林區、文山區、木柵區)。
	(三)多重農藥殘留分析與容許量規範教育課程	11 月 27 日、29 日分別辦理兩場教育課程，解說多重農藥 411 項殘留分析檢驗流程、農藥殘留容許量之規範等，共 45 人參加。
三、農業部農糧署農作物農藥殘留監測與管制計畫	檳榔農作物用藥監測採樣	本年度分別至南投(竹山、集集、水里)、雲林(古坑、土庫、虎尾)、嘉義(梅山、番路、中埔、竹崎)、高雄(旗山)、屏東(南州、萬巒、潮州、內埔、高樹、里港)等縣市採樣抽驗，共計採樣 92 件。農藥殘留檢測合格計 82 件、不合格計 10 件，合格率 89%，另針對檢測不合格者，再進行產地採樣複測，複驗結果均為合格。
四、國產鳳梨食農教育及行銷推廣計畫	(一)協辦企業支持國產水果食農教育	6 月 20 日協助豐年社假新北市新店寶高智慧產業園區，辦理『企業齊力，支持在地』企業支持國產水果食農教育記者會，會中除了介紹農產品團購平臺，並期待更多企業共同支持在地優質農產品。會中農業部農糧署頒發感謝狀，感謝本年度參與推廣活動的科技企業。
	(二)食農教育講座活動	共辦理十場食農教育講座，計 681 人參加，回收有效問卷共 592 份，協助銷售鮮採鳳梨 6900 台斤。 1、5 月 17 日生物技術開發中心-汐止大湖園區 62 人。 2、5 月 23 日亞旭電腦股份有限公司 62 人。 3、5 月 31 日仁寶電腦工業股份有限公司 62 人。 4、6 月 05 日華碩雲端股份有限公司 61 人 5、6 月 14 日生物技術開發中心-國家生技研究園區 60 人 6、6 月 19 日研揚科技股份有限公司 60 人。

工作項目	實施內容	執行情形
		7、6月20日研揚科技股份有限公司60人。 8、10月22日生物技術開發中心-汐止大湖園區60人。 9、10月23日友訊科技股份有限公司63人。 10、10月25日華碩電腦股份有限公司70人。
	(三)國產鳳梨加工產品展示試吃推廣活動	本計畫進行至第8~10場次講座活動時，已近鳳梨產期尾聲，除了辦理已規劃活動之內容外，亦在會場設置「鳳梨加工產品宣傳推廣展示區」，陳列展示鳳梨愛玉凍飲、鳳梨酵素液、鳳梨果乾、鳳梨脆片以及鳳梨苦瓜雞湯等鳳梨加工產品，提供與會學員現場試吃及會後自行訂購之參考。
五、實耕農計畫勞務委外	協助農業部桃園區農業改良場受理實耕證明申請	1、協助農業部桃園區農業改良場執行其轄區內之農民，申請農耕能力與事實之實耕證明，期確保實際從事農業生產者獲得向戶籍所在地農會申請參加農保之資格，保障農業從業人員應有之權利。 2、本年度受理農友申請審查案件共計57件，實耕會勘57處，通過申請實耕資格計54件。

### (三)農業檢驗中心

工作項目	實施內容	執行情形																														
一、委託樣品檢驗計畫	113年度檢驗委託樣品16,031件、內部品管樣品6,384件、質譜快檢車上機檢驗2,917件。	(一)臺北市推動食安五環計畫農業部分計畫-田間蔬果農藥殘留檢驗計畫： 1、計畫為臺北市政府委辦計畫，執行項目包括農藥殘留檢驗、辦理農藥自主管理教育訓練宣導課程7場次及個案追蹤輔導，由本會運銷組協助執行「辦理農藥自主管理教育訓練宣導課程及個案追蹤輔導」項目。 2、農藥殘留檢驗總件數653件，檢驗結果符合規定647件(99.08%)，不符合規定6件(0.92%)，不符規定案件列表追蹤，並依相關規定辦理。 (1)送檢樣品之各類別檢驗結果統計如下：																														
		<table border="1"> <thead> <tr> <th>類別</th> <th>合格(無殘留)</th> <th>合格(含殘留)</th> <th>不合格(超量)</th> <th>不合格(不得檢出)</th> <th>合計</th> </tr> </thead> <tbody> <tr> <td>蔬菜類</td> <td>318</td> <td>3</td> <td>1</td> <td>1</td> <td>323</td> </tr> <tr> <td>水果類</td> <td>43</td> <td>20</td> <td>0</td> <td>0</td> <td>63</td> </tr> <tr> <td>茶類</td> <td>26</td> <td>237</td> <td>4</td> <td>0</td> <td>267</td> </tr> <tr> <td>合計</td> <td>388</td> <td>259</td> <td>5</td> <td>1</td> <td>653</td> </tr> </tbody> </table>	類別	合格(無殘留)	合格(含殘留)	不合格(超量)	不合格(不得檢出)	合計	蔬菜類	318	3	1	1	323	水果類	43	20	0	0	63	茶類	26	237	4	0	267	合計	388	259	5	1	653
類別	合格(無殘留)	合格(含殘留)	不合格(超量)	不合格(不得檢出)	合計																											
蔬菜類	318	3	1	1	323																											
水果類	43	20	0	0	63																											
茶類	26	237	4	0	267																											
合計	388	259	5	1	653																											

工作項目	實施內容	執行情形				
		(2)不符規定案件追蹤列管表				
	序號	作物類別	作物名稱	不合格農藥名稱	處理內容	
1	茶類	包種茶	畢達本	復驗(符合)		
2	茶類	包種茶	脫芬瑞	銷毀		
3	茶類	包種茶	脫芬瑞	銷毀		
4	蔬菜類	南瓜	芬普尼	刨除未再生產		
5	蔬菜類	活力菜	陶斯松	耕除銷毀		
6	茶類	鐵觀音茶	賽洛寧	復驗(符合)		
<p>(二)食品及相關產品之委託檢驗計畫-農業用藥類(P)：</p> <p>1、衛生福利部食品藥物管理署計畫，由 4 家代施檢驗機構共同承攬。檢驗業務、項目及件數如下：</p> <p>(1)邊境輸入查驗樣品：執行 2,046 件，各檢驗項目及件數如下：</p> <p>甲、農藥多重殘留分析方法(方法(五)及二硫代等共 411 品項)：718 件。</p> <p>乙、極性農藥及其代謝物多重殘留分析法：211 件。</p> <p>丙、多重殘留分析方法(六)：522 件。</p> <p>丁、禽畜產品中多重殘留分析方法(129 品項)：99 件。</p> <p>戊、環氧乙烷：276 件。</p> <p>己、殺草劑巴拉刈：134 件。</p> <p>庚、聚乙醛：79 件。</p> <p>辛、2-氯乙醇：7 件。</p> <p>(2)國內稽查抽驗樣品：執行 32 件，各檢驗項目及件數如下：</p> <p>甲、極性農藥及其代謝物多重殘留分析法：8 件。</p> <p>乙、多重殘留分析方法(六)：24 件。</p> <p>(3)例行查核及特定查核：</p> <p>甲、本年度例行查核「農業用藥類(P)」預計 3 場，已分別在 3 月 7 日及 7 月 10 日接受兩次例行查核。共計 11 項不符合事項，已完成矯正報告。</p> <p>乙、於 7 月 10 日及 9 月 26 日至中心執行特定查核，共計 2 項不符合事項，已完成矯正報告。</p>						

工作項目	實施內容	執行情形
		<p>(4)檢驗數據資料審查： 計畫執行期間抽查檢驗數據資料共有 12 次，分別為 2 月 1 日、3 月 12 日、3 月 22 日、3 月 26 日、6 月 5 日、6 月 6 日、6 月 17 日、8 月 12 日、8 月 26 日、8 月 29 日、9 月 19 日、10 月 14 日。共計 15 項不符合事項。</p> <p>(5)參加每季(1 月 19 日、4 月 16 日、7 月 18 日、10 月 28 日)代施檢驗機構協調共識會議，就履約管理事項、實驗室查核、IFI 電子資訊系統、檢驗方法技術法及規判定原則等提案討論，會後向中心人員宣導相關內容。</p> <p>(6)檢驗方法建立-因應衛生福利部食品藥物管理署邊境計畫需求，建立「食品中殘留農藥檢驗方法-葡萄中 2-氯乙醇之檢驗」及「食品中殘留農藥檢驗方法-聚乙醛之檢驗」(於 5 月起執行)。</p> <p>(三)農作物農藥殘留監測與管制計畫 農糧署委辦計畫，本計畫辦理農作物農藥殘留分析(含固殺草)、檳榔採樣檢驗，共執行 1,291 件。檳榔採樣由運銷組協助執行。</p> <p>(四)茶產業結構調整計畫(TE) 農糧署委辦計畫，本計畫辦理茶葉農藥殘留抽樣檢驗，共執行件數 247 件。</p> <p>(五)茶產業結構調整計畫(LT) 農糧署委辦計畫，本計畫辦理地方特色茶評鑑活動農藥殘留抽驗，共執行 111 件。</p> <p>(六)建立稻米生產安全管理體系計畫 農糧署委辦計畫，本計畫包括田間抽檢、留樣抽檢、進倉抽檢及糧食業者自營食米抽檢等樣品，共執行 293 件。</p> <p>(七)稻米產銷契作集團產區衛生安全監督管理計畫 農糧署委辦計畫，本計畫辦理所轄稻米產銷契作集團產區稻穀(或產銷履歷相關抽樣稻米)之農藥殘留檢驗，共執行 62 件。</p> <p>(八)農作物農藥殘留快速檢驗計畫 1、農糧署委辦計畫，本計畫包含區檢中心執行快檢業務及協助提供紙箱或貼紙之加值作業。 2、執行農作物農藥殘留快速檢驗，共執行 1,570 件。 3、農藥殘留快速檢驗計畫-加值作業：協助農糧署提供快檢合格專用紙箱或貼紙給各單位，自 110 年度開始執行，首年參與單位 20 家，逐年增加，113 年度共有 35 家參與單位，已全數完成供應。</p>

工作項目	實施內容	執行情形
		<p>(九)生產端自主把關技術升級及推廣計畫</p> <ol style="list-style-type: none"> <li>1、農糧署委辦計畫，本計畫為執行快檢車相關業務，包含質譜快檢車上機檢驗、質譜快檢前處理站建置、質譜快檢前處理站前處理人員訓練及快檢移動實驗室巡迴等。</li> <li>2、質譜快檢車上機檢驗共 2917 件。</li> <li>3、質譜快檢前處理站建置：10 站。</li> <li>4、質譜快檢前處理站前處理人員訓練：4 場。</li> <li>5、快檢移動實驗室巡迴：23 場，場次如下： <ol style="list-style-type: none"> <li>(1)桃園大溪鎮農會 1 場。</li> <li>(2)台中市大甲區農會 2 場。</li> <li>(3)台中市霧峰區農會 1 場。</li> <li>(4)雲林縣二崙鄉農會 9 場。</li> <li>(5)苗栗縣大湖發展協會 1 場。</li> <li>(6)雲林縣土庫鎮農會 2 場。</li> <li>(7)南投縣埔里鎮水果生產合作社 1 場。</li> <li>(8)南投縣草屯鎮農會 1 場。</li> <li>(9)南投縣竹山鎮福興果菜運銷合作社 1 場。</li> <li>(10)高雄文化中心 2024 年有機暨友善農法推廣活動 1 場。</li> <li>(11)雲林縣安定果菜生產合作社 2 場。</li> <li>(12)嘉義縣民雄鄉農會 1 場。</li> </ol> </li> </ol> <p>(十)宜蘭縣蔬果及茶葉農產品殘留農藥檢驗計畫：本計畫為宜蘭縣政府標案，共執行 90 件。</p> <p>(十一)桃園市自主加強農藥殘留檢測計畫：本計畫為桃園市政府農業局標案，共執行 200 件。</p> <p>(十二)地方政府或機構委託案件</p> <ol style="list-style-type: none"> <li>1、新北市政府-113 年比賽茶抽驗、竹筍評鑑，共執行 278 件。</li> <li>2、農業部茶及飲料作物改良場-TCAGS 臺灣咖啡評鑑賽，共執行 120 件。</li> </ol> <p>(十三)本會輔導計畫、簽約顧客與私人單位委託</p> <ol style="list-style-type: none"> <li>1、本會輔導計畫：執行農藥殘留及重金屬檢驗，共執行 727 件。</li> <li>2、簽約顧客與私人單位委託：執行農藥殘留檢驗共 8,119 件、農藥殘留質譜快速檢驗共 74 件。</li> </ol> <p>(十四)112 年度農糧署委辦計畫(執行期間延長)</p> <ol style="list-style-type: none"> <li>1、建立稻米生產安全管理體系計畫執行 22 件。</li> <li>2、稻米產銷契作集團產區衛生安全監督管理計畫執行 24 件。</li> </ol>

工作項目	實施內容	執行情形																																				
二、實驗室品質管制計畫	能力試驗、品管樣品分析	<p>(一) 能力試驗：113 年度執行能力試驗共 26 件。 113 年度參與能力試驗 10 場次結果皆為滿意，詳細場次如下：</p> <table border="1" data-bbox="624 405 1449 943"> <thead> <tr> <th>辦 理 機 構</th> <th>檢 測 方 法</th> <th>基 質</th> </tr> </thead> <tbody> <tr> <td>FAPAS</td> <td>禽畜產品中多重殘留分析方法 (129 品項)</td> <td>雞 蛋</td> </tr> <tr> <td>FAPAS</td> <td>殺菌劑二硫代胺基甲酸鹽類之檢驗(二)</td> <td>覆盆子</td> </tr> <tr> <td>FAPAS</td> <td>環氧乙烷及 2-氯乙醇</td> <td>辣椒粉</td> </tr> <tr> <td>FAPAS</td> <td>蔬果植物類中重金屬檢驗方法</td> <td>大麥粉</td> </tr> <tr> <td>FAPAS</td> <td>殺菌劑二硫代胺基甲酸鹽類之檢驗(二)</td> <td>豌豆泥</td> </tr> <tr> <td>FAPAS</td> <td>嘉磷塞等極性農藥檢驗方法及多重農藥殘留方法(六)(克美素)</td> <td>燕麥粉</td> </tr> </tbody> </table> <table border="1" data-bbox="624 987 1449 1368"> <thead> <tr> <th>辦 理 機 構</th> <th>檢 測 方 法</th> <th>基 質</th> </tr> </thead> <tbody> <tr> <td>衛福部食藥署</td> <td>多重農藥殘留方法(五)</td> <td>芥藍菜</td> </tr> <tr> <td>農業部農藥所</td> <td>多重農藥殘留方法(五)</td> <td>甜椒(第 1 組)</td> </tr> <tr> <td>農業部農藥所</td> <td>多重農藥殘留方法(五)</td> <td>甜椒(第 2 組)</td> </tr> <tr> <td>農業部農藥所</td> <td>多重農藥殘留方法(五)</td> <td>糙米</td> </tr> </tbody> </table> <p>(二) 品管樣品分析 每批次(20 件樣品)執行 1 組品管樣品分析，包括空白樣品、空白樣品添加及重複空白樣品添加，113 年度品管樣品共執行 6,384 件。另為執行品管樣品分析購置空白基質共 46 件。</p>	辦 理 機 構	檢 測 方 法	基 質	FAPAS	禽畜產品中多重殘留分析方法 (129 品項)	雞 蛋	FAPAS	殺菌劑二硫代胺基甲酸鹽類之檢驗(二)	覆盆子	FAPAS	環氧乙烷及 2-氯乙醇	辣椒粉	FAPAS	蔬果植物類中重金屬檢驗方法	大麥粉	FAPAS	殺菌劑二硫代胺基甲酸鹽類之檢驗(二)	豌豆泥	FAPAS	嘉磷塞等極性農藥檢驗方法及多重農藥殘留方法(六)(克美素)	燕麥粉	辦 理 機 構	檢 測 方 法	基 質	衛福部食藥署	多重農藥殘留方法(五)	芥藍菜	農業部農藥所	多重農藥殘留方法(五)	甜椒(第 1 組)	農業部農藥所	多重農藥殘留方法(五)	甜椒(第 2 組)	農業部農藥所	多重農藥殘留方法(五)	糙米
辦 理 機 構	檢 測 方 法	基 質																																				
FAPAS	禽畜產品中多重殘留分析方法 (129 品項)	雞 蛋																																				
FAPAS	殺菌劑二硫代胺基甲酸鹽類之檢驗(二)	覆盆子																																				
FAPAS	環氧乙烷及 2-氯乙醇	辣椒粉																																				
FAPAS	蔬果植物類中重金屬檢驗方法	大麥粉																																				
FAPAS	殺菌劑二硫代胺基甲酸鹽類之檢驗(二)	豌豆泥																																				
FAPAS	嘉磷塞等極性農藥檢驗方法及多重農藥殘留方法(六)(克美素)	燕麥粉																																				
辦 理 機 構	檢 測 方 法	基 質																																				
衛福部食藥署	多重農藥殘留方法(五)	芥藍菜																																				
農業部農藥所	多重農藥殘留方法(五)	甜椒(第 1 組)																																				
農業部農藥所	多重農藥殘留方法(五)	甜椒(第 2 組)																																				
農業部農藥所	多重農藥殘留方法(五)	糙米																																				
三、實驗室認證	衛生福利部認證及財團法人全國認證基金會認證	<p>(一) 衛生福利部 4 月 18 日至中心執行定期查核，共有 10 項不符合事項，均於期限內完成矯正報告。</p> <p>(二) 財團法人全國認證基金會 1、9 月 2 日及 4 日至中心執行實驗室延展認證現場評鑑，共有 8 項不符合事項，均於期限內完成矯正報告。該申請案於 12 月 3 日通過認證。 2、11 月 18 日執行實驗室人員異動申請現場稽核，該申請案於 11 月 26 日完成認證。</p>																																				

工作項目	實施內容	執行情形
四、教育訓練及內部宣導會議	共 10 場次	<p>(一) 1 月 23 日執行第一季代施檢驗機構協調共識會議實驗內部宣導。</p> <p>(二) 4 月 30 日執行儀器室人員 5 月例行會議-計畫查核不符合改善事項宣導。</p> <p>(三) 書面宣導：6 月 15 日執行食藥署定期查核後宣導；7 月 12 日執行食藥署計畫書面審查宣導；7 月 18 日執行食藥署計畫檢驗數據資料審查宣導。</p> <p>(四) 10 月 11 日執行新進人員教育訓練-多重殘留分析法(五)萃取流程與應注意事項，及殺菌劑二硫代胺基甲酸鹽類之檢驗(二)檢驗流程應注意事項。</p> <p>(五) 10 月 14 日執行中心內部稽核人員在職訓練-內部稽核程序宣導。</p> <p>(六) 10 月 17 日執行 TAF 延展認證不符合改善事項教育訓練。</p> <p>(七) 11 月 6 日執行新進人員教育訓練-電子天平及冷藏冷凍櫃查核作業。</p> <p>(八) 11 月 7 日執行 LC-MS/MS 儀器原理及軟體操作訓練。</p> <p>(九) 12 月 25 日執行區檢中心執行情形及檢討會議宣導事項。</p> <p>(十) 12 月 24~26 日執行實驗室認證規範 ISO/IEC 17025 外訓。</p>
五、其他相關會議及活動	共 5 場次	<p>(一) 3 月 26 日參加新北市食安風險化學物質教育宣導暨化學物質管理及毒化災防圖資系統推廣說明會。</p> <p>(二) 4 月 25 日宜蘭大學生資院長率員參訪。</p> <p>(三) 4 月 26 日參加新北市毒性及關注化學物質管理法法令宣導說明會。</p> <p>(四) 10 月 8 日新北市環保局毒性及關注化學物質稽查。</p> <p>(五) 12 月 12 日參加區域檢驗中心期末執行情形及檢討會。衛生福利部食品藥物管理署為評估尚未公開之檢驗方法於各實驗室之適用性，邀請本中心參加共同試驗，其試驗結果有助於食藥署驗證及優化檢驗方法，為感謝本中心的協助，特別頒發感謝狀。</p>

#### 四、上(114)年度已過期間(1-6月)業務執行概況

工作項目	實施內容	執行情形
<b>(一)農業生產輔導</b>		
一、有機農產品有機轉型期農產品查驗計畫	網路販售平台業者巡查及教育宣導	1、辦理有機農產品有機轉型期農產品網路查驗相關實務講習。 2、有機產品查驗-網路巡查截至5月26日，累計完成1,653筆，並每個月提出有機驗證標示違規案例回顧報告。
二、特作結構調整暨建構產業新價值鏈計畫	辦理國產茶及咖啡伴手禮盒徵選活動	1 計辦理國產茶與咖啡好禮徵選活動1場次、「2025十大飲享禮」成果發表會1場次、南港展覽館舉辦頒獎典禮。 2、15日已開始報名，6月20日截止。
三、114年製茶廠登錄與環境衛生安全評鑑計畫	辦理製茶廠環境衛生安全評鑑說明及複評	1、完成114年製茶廠環境衛生安全評鑑說明會暨研習活動5場次。 2、預計辦理4-5星級參賽茶廠現地複評(約57間製茶廠)及頒獎典禮1場次。
四、114年度農業灌溉技術精進暨農作物安全評估計畫	辦理農作物農藥殘留檢測分析及輔導等	計畫辦理農作物及農產品農藥殘留檢測分析及輔導、農業淨零排放與環境永續知能、農業技術相關採購業務精進。
五、茶葉感官品評人才培訓計畫	茶葉感官品評初級班及中級班	1、本年度預計辦理6班次(初級班4班、中級班2班)。 2、已辦理茶葉感官品評初級平日班與假日班共2班次，計48人參加；中級平日班1班次，計25人參加。 3、辦理「茶葉感官品評能力鑑定測驗」初級能力檢測共計29人參加，全數通過；中級能力檢測共計28人參加，26人通過檢測。
<b>(二)農業運銷輔導</b>		
一、農產品行銷推廣輔導計畫		1、辦理業務宣導說明會活動：5月9日假新北市農會辦理業務宣導說明，以新北市各區農會農事指導員及所屬產銷班幹部為對象，介紹本會辦理：農產品國際條碼申請服務、農藥殘留檢驗、茶葉感官品評班等，共計43人參加。 2、配合時令產期辦理2場次青梅食農教育推廣行銷活動，共計40人次參加。 3、農產品商品條碼輔導與建立：本年1~5月共計2個單位提出申請，計核發23個條碼。

工作項目	實施內容	執行情形
二、114 年國產水果家庭消費族群食農推廣及行銷計畫	辦理國產鳳梨、芭樂、文旦柚食農推廣講座及繪圖比賽	<p>1、本年度將推廣國產鳳梨、芭樂、文旦柚等三項水果，預計辦理鳳梨 3 場、芭樂 2 場、文旦柚 3 場之推廣講座及台灣水果主題之學童繪圖比賽。</p> <p>2、鳳梨食農教育推廣講座已於 5 月 8 日、5 月 21 日假新店、社子辦理共二場，共 112 人參加，創造台幣 45,000 元的銷售業績。</p> <p>3、芭樂食農教育推廣講座已於 6 月 1 日假遠東 SOGO 百貨忠孝館辦理 1 場，計 50 人參加。</p>
<b>(三) 農業檢驗中心</b>		
一、農糧署委辦計畫	農作物農藥殘留檢測	<p>(1) 農作物農藥殘留監測與管制計畫 執行蔬果農作物田間及集貨場農藥殘留檢驗分析及紅豆固殺草檢驗，分配執行樣品數為 1,140 件。配合執行單位有臺北市府、新北市政府、桃園市政府、新竹市政府、高雄市政府、屏東縣政府。已執行 620 件，執行率 54%。</p> <p>(2) 建立稻米生產安全管理體系計畫 執行田間抽檢及糧食業者自營食米抽樣檢驗，為 3 日內速件，計 137 件。田間濕糙米抽檢共 100 件，已執行件數 5 件，執行率 5%；糧食自營食米抽檢(113 年 2 期)，規劃抽檢 37 件，已全數執行完畢，執行率 100%。</p> <p>(3) 稻米產銷契作集團產區衛生安全監督管理計畫 執行稻米產銷契作集團產區稻穀之農藥殘留檢驗，規劃件數共 113 件。</p> <p>(4) 茶產業安全供應鏈計畫(TE) 執行茶葉田間農藥殘留抽檢，規劃件數 257 件，已執行 54 件，執行率 21%。</p> <p>(5) 茶產業安全供應鏈計畫(LT) 執行地方特色茶評鑑活動農藥殘留抽驗，規劃件數 130 件，已執行 67 件，執行率 51.5%。</p> <p>(6) 農作物農藥殘留快速檢驗計畫 甲、區檢中心規劃檢驗 1,978 件(1,040 元/件)，已執行 510 件，執行率 25.8%。 乙、質譜快檢車規劃件數 3,000 件(600 元/件,含運)，已執行件數 1,239 件，儀器上機檢驗 987 件，前處理加儀器上機檢驗 252 件，執行率 41.3%。</p> <p>(7) 113 年度計畫(執行期間延長) 甲、建立稻米生產安全管理體系計畫執行 31 件。</p>

工作項目	實施內容	執行情形
		<p>乙、稻米產銷契作集團產區衛生安全監督管理計畫執行 10 件。</p> <p>丙、茶產業安全供應鏈計畫(TE)執行 9 件。</p>
<p>二、臺北市 政府委辦計畫：食安五 環計畫農業 部分－田間 蔬果農藥殘 留檢驗計畫</p>	<p>農作物農藥殘留 檢測及農藥自主 管理教育宣導</p>	<p>執行臺北市農民及農會採樣田間農作物(農產品)檢驗工 作、辦理農藥自主管理教育訓練宣導課程及個案追蹤輔導， 農藥殘留檢驗規劃件數 650 件，已執行件數 157 件，執行 率 24%；「農藥自主管理教育訓練宣導課程及個案追蹤輔 導」由運銷組協助執行。</p>
<p>三、蔬果及 茶葉農產品 殘留農藥檢 驗計畫</p>	<p>蔬果及茶葉農產 品農藥殘留檢驗</p>	<p>執行宜蘭縣蔬果及茶葉農產品殘留農藥檢驗，規劃件數 100 件，已執行 32 件，執行率 32%。</p>
<p>四、自主加 強農藥殘留 檢測計畫</p>	<p>農產品農藥殘留 檢測</p>	<p>執行桃園市自主加強農藥殘留檢測，規劃件數共 200 件， 已執行件數 4 件，執行率 2%。</p>
<p>五、114 年度 新北好茶、 綠竹筍評鑑 農藥殘留檢 測</p>	<p>茶及綠竹筍評鑑 參賽農產品農藥 殘留檢測</p>	<p>新北好茶(春茶、夏茶)比賽茶抽驗，規劃件數 181 件，已執 行件數 91 件，執行率 50%；綠竹筍評鑑活動，規劃件數 30 件，執行 35 件。</p>
<p>六、臺北市 農會委託計 畫</p>	<p>花博農民市集農 產品農藥殘留檢 測</p>	<p>執行臺北市花博農民市集加強蔬果食品安全檢驗計畫，規 劃件數約 200 件，已執行 83 件，執行率 42%。</p>
<p>七、本會輔 導計畫及簽 約顧客、私 人委託檢驗</p>	<p>農產品農藥殘留 檢測</p>	<p>本會輔導計畫、簽約顧客及私人單位委託檢驗：本會輔導 計畫：生產組 13 件，運銷組 3 件；簽約顧客及私人單位： 農藥多重殘留分析方法共 795 件，農藥殘留質譜快速檢驗 共 187 件。</p>
<p>八、實驗室 品質管制計 畫-能力試 驗、品管樣 品分析</p>	<p>實驗室品質管制</p>	<p>1、能力試驗：已執行能力試驗 17 場次。 2、品管樣品分析：每批次(20 件樣品)執行 1 組品管樣品分 析，包括空白樣品、空白樣品添加及重複空白樣品添加。 品管樣品共執行 1062 件、品管樣品分析購置空白基質共 22 件。</p>

本頁空白

# 主 要 表



## 財團法人台北市瑠公農業產銷基金會

## 收支營運預計表

中華民國115年度

單位：新臺幣千元

前年度決算數		科目	本年度預算數		上年度預算數		比較增(減-)數		說明
金額	%		金額	%	金額	%	金額	%	
122,847	100.00%	收入	98,090	100.00%	111,656	100.00%	-13,566	-12.15%	
91,466	74.46%	業務收入	66,572	67.87%	82,898	74.24%	-16,326	-19.69%	
89,466	72.83%	勞務收入	64,572	65.83%	80,898	72.45%	-16,326	-20.18%	配合中央整體資源重新配置，縮減委辦及補助經費減列收入。
2,000	1.63%	受贈收入	2,000	2.04%	2,000	1.79%	0	0.00%	
31,381	25.54%	業務外收入	31,518	32.13%	28,758	25.76%	2,760	9.60%	
31,065	25.29%	財務收入	31,318	31.93%	28,558	25.58%	2,760	9.66%	
316	0.26%	其他業務外收入	200	0.20%	200	0.18%	0	0.00%	
110,181	89.69%	支出	97,999	99.91%	111,601	99.95%	-13,602	-12.19%	
109,397	89.05%	業務支出	97,217	99.11%	110,820	99.25%	-13,603	-12.27%	
41,407	33.71%	勞務成本	25,275	25.77%	36,896	33.04%	-11,621	-31.50%	配合勞務收入減少，減列支出。
1,602	1.30%	議事費用	1,000	1.02%	2,000	1.79%	-1,000	-50.00%	依據臺北市政府產業發展局114年6月13日召開「研商本市農業財團法人參訪觀摩預算編列原則指引會議」決議，將參訪觀摩支出移列至勞務成本。
47,972	39.05%	人事費用	53,972	55.02%	53,853	48.23%	119	0.22%	
18,416	14.99%	辦公費用	16,970	17.30%	18,071	16.19%	-1,101	-6.09%	
784	0.64%	業務外支出	782	0.80%	781	0.70%	1	0.13%	
784	0.64%	財務費用	782	0.80%	781	0.70%	1	0.13%	
12,666	10.31%	本期賸餘(短絀)	91	0.09%	55	0.05%	36	65.45%	

註：百分比、前年度決算數細數之和與總數或略出入，係四捨五入關係，以下各表同。

財團法人台北市瑠公農業產銷基金會  
現金流量預計表  
中華民國115年度

單位：新臺幣千元

項	目	預	算	數	說	明
業務活動之現金流量						
稅前賸餘（短絀）				91		
利息股利之調整				-30,260		
利息收入				-30,260		
未計利息股利之稅前賸餘（短絀）				-30,169		
調整非現金項目				10,332		
折舊費用				11,332		
應收帳款（增加）減少				-1,000		
未計利息股利之現金流入（流出）				-19,837		
<b>業務活動之淨現金流入（流出）</b>				<b>-19,837</b>		
投資活動之現金流量						
收取之利息				30,260		
<b>投資活動之淨現金流入（流出）</b>				<b>30,260</b>		
籌資活動之現金流量						
其他非流動負債-其他增加（減少）				-3,600		
<b>籌資活動之淨現金流入（流出）</b>				<b>-3,600</b>		
現金及約當現金之淨增（淨減）				6,823		
期初現金及約當現金				129,482		
期末現金及約當現金				136,305		

財團法人台北市瑠公農業產銷基金會  
 淨值變動預計表  
 中華民國115年度

單位：新臺幣千元

科 目	本 年 度 期 初 餘 額	本 年 度 增(減-)數	本 年 度 期 末 餘 額	說 明
<b>合 計</b>	<b>1,788,062</b>	<b>91</b>	<b>1,788,153</b>	
<b>基金</b>	<b>1,628,470</b>	<b>0</b>	<b>1,628,470</b>	
創立基金	200,000	0	200,000	1. 由原台北市瑠公農田水利會 原始捐助2億元。 2. 由原台北市瑠公農田水利會 陸續捐助基金14億元。 3. 由原台北市瑠公農田水利會 捐助辦公室(台北市忠孝 東路一段10號2-3樓) 2,847萬442元。
捐贈基金	1,428,470	0	1,428,470	
<b>餘絀</b>	<b>159,592</b>	<b>91</b>	<b>159,683</b>	
累計餘絀	159,592	91	159,683	

本頁空白

# 明 細 表



財團法人台北市瑠公農業產銷基金會  
收入明細表  
中華民國115年度

單位：新臺幣元

前年度決算數	科目名稱	本年度預算數	上年度預算數	說明
<b>122,846,636</b>	<b>總計</b>	<b>98,090,000</b>	<b>111,656,000</b>	
<b>91,466,076</b>	<b>業務收入</b>	<b>66,572,000</b>	<b>82,898,000</b>	
<b>89,466,076</b>	<b>勞務收入</b>	<b>64,572,000</b>	<b>80,898,000</b>	
65,777,160	委辦收入	59,872,000	72,798,000	委辦收入：1. 代辦業務費收入840萬元。 2. 其他事業收入5,147萬2,000元。
23,688,916	補助收入	4,700,000	8,100,000	補助計畫：1. 生產組270萬元。 2. 運銷組200萬元。
<b>2,000,000</b>	<b>受贈收入</b>	<b>2,000,000</b>	<b>2,000,000</b>	
2,000,000	捐贈收入	2,000,000	2,000,000	一般捐款。
<b>31,380,560</b>	<b>業務外收入</b>	<b>31,518,000</b>	<b>28,758,000</b>	
<b>31,064,595</b>	<b>財務收入</b>	<b>31,318,000</b>	<b>28,558,000</b>	
28,611,232	利息收入	30,260,000	27,500,000	依據存單銀行之一年期定期存款牌告利率估計，包含基金16億元孳息及結餘款利息。
1,010,688	租賃收入	1,058,000	1,058,000	本會3樓辦公室房租收入 88,200元*12月。
1,442,675	兌換利益	0	0	
<b>315,965</b>	<b>其他業務外收入</b>	<b>200,000</b>	<b>200,000</b>	
315,965	其他業務外收入	200,000	200,000	前期應付款註銷。

## 財團法人台北市瑠公農業產銷基金會

## 支出明細表

中華民國115年度

單位：新臺幣元

前年度決算數	科目名稱	本年度預算數	上年度預算數	說明
<b>110,180,823</b>	<b>總計</b>	<b>97,999,000</b>	<b>111,601,000</b>	
<b>109,396,681</b>	<b>業務支出</b>	<b>97,217,000</b>	<b>110,820,000</b>	
<b>41,407,271</b>	<b>勞務成本</b>	<b>25,275,000</b>	<b>36,896,000</b>	
18,806,384	計畫方案	5,325,000	9,880,000	生產組及運銷組之補助及委辦計畫業務支出。
22,190,052	業務推廣	18,200,000	25,516,000	生產組、運銷組及農檢中心之輔導之業務費支出。
410,835	研究發展	1,750,000	1,500,000	辦理董監事、顧問及職員相關業務參觀及推廣活動。
<b>1,601,632</b>	<b>議事費用</b>	<b>1,000,000</b>	<b>2,000,000</b>	
1,601,632	議事費用	1,000,000	2,000,000	預計4次董監事會議、2次座談會等。
<b>47,972,315</b>	<b>人事費用</b>	<b>53,972,000</b>	<b>53,853,000</b>	
36,435,306	員工薪津	42,280,000	40,660,000	員工46人之薪資、年終及績效獎金、晉級等統籌編列。
3,487,845	福利費	3,522,000	4,021,000	員工文康活動、不休假加班費、員工慶生會、休假補助費、員工健檢及子女教育補助等。
35,400	員工進修費	450,000	450,000	提升員工專業之訓練與進修等。
2,434,253	員工退休(職)金	2,720,000	2,590,000	員工之提撥新、舊制退休金。
3,895,383	勞健保險費	3,920,000	4,484,000	1. 員工之勞健保、二代健保及意外險等統籌編列。 2. 因應115年健保費率調整。
11,349	旅運費	65,000	50,000	公務之出差旅費。
1,672,779	值班及誤餐費	1,015,000	1,598,000	員工延長工時之加班費及誤餐費。
<b>18,415,463</b>	<b>辦公費用</b>	<b>16,970,000</b>	<b>18,071,000</b>	
90,709	文具印刷費	85,000	58,000	辦公室文具、印刷費。
234,347	郵電費	255,000	255,000	辦公室電話費及信件郵資。
464,817	水電費	500,000	500,000	辦公室水費、電費。
762,389	特別費	953,000	953,000	董事長及執行長之特別費79,400元*12月。
995,071	車輛維護費	1,000,000	1,200,000	公務車之養護、油料、牌照稅、保險及首長座車租用
618,392	維護修繕費	623,000	623,000	辦公室維護、消防設備等會務修繕維護費。
452,145	房地管理費	450,000	435,000	辦公室之保全、清潔、火險及管理費等。
13,091,791	折舊費用	11,332,000	12,195,000	不動產、廠房設備折舊及電腦軟體攤折。
353,753	編印費	380,000	378,000	年報及月曆印製。
531,665	財產管理費	570,000	630,000	資訊e化之軟、硬體設備設置及維護費用。
150,000	勞務費	150,000	165,000	會計師及律師之業務執行費。
670,384	雜費	672,000	679,000	協會、學會等之年費繳交、節慶祭典及消耗品等費用支出。
<b>784,142</b>	<b>業務外支出</b>	<b>782,000</b>	<b>781,000</b>	
784,142	財務費用	782,000	781,000	
784,142	租賃成本	782,000	781,000	1樓辦公室租賃費用65,110元*12月。

# 參 考 表



## 財團法人台北市瑠公農業產銷基金會

## 資產負債預計表

中華民國115年12月31日

單位：新臺幣千元

113年(前年) 12月31日決算數	科目	115年12月31日 預計數	114年(上年) 12月31日預計數	比較增(減)數
1,819,399	<b>資產合計</b>	1,804,510	1,808,019	-3,509
1,819,399	<b>資 產</b>	1,804,510	1,808,019	-3,509
142,893	<b>流動資產</b>	152,498	144,675	7,823
123,441	<b>現金及約當現金</b>	136,305	129,482	6,823
70	現金	70	70	0
123,371	銀行存款	136,235	129,412	6,823
18,643	<b>應收款項</b>	14,760	13,760	1,000
5,387	應收帳款	1,504	504	1,000
13,256	其他應收款	13,256	13,256	0
779	<b>預付款項</b>	1,169	1,169	0
779	預付費用	1,169	1,169	0
30	<b>其他流動資產</b>	264	264	0
30	暫付款	264	264	0
1,676,506	<b>非流動資產</b>	1,652,012	1,663,344	-11,332
1,595,774	<b>基金</b>	1,595,774	1,595,774	0
1,595,774	基金	1,595,774	1,595,774	0
73,493	<b>不動產、廠房及設備</b>	49,662	60,926	-11,264
14,755	土地	14,755	14,755	0
72,898	房屋及建築	72,898	72,898	0
-51,359	累計折舊-房屋及建築	-54,238	-52,799	-1,439
104,639	機器設備	104,639	104,639	0
-68,999	累計折舊-機器設備	-89,232	-79,878	-9,354
2,308	運輸設備	2,663	2,663	0
-2,308	累計折舊-運輸設備	-2,444	-2,373	-71
4,380	其他設備	4,380	4,380	0
-2,821	累計折舊-其他設備	-3,759	-3,359	-400
6,533	<b>投資性不動產</b>	6,397	6,465	-68
8,994	投資性不動產	8,994	8,994	0
-2,461	累計折舊-投資性不動產	-2,597	-2,529	-68
202	<b>無形資產</b>	0	0	0
830	無形資產	830	830	0
-628	累計攤折-無形資產	-830	-830	0
504	<b>其他非流動資產</b>	179	179	0
504	存出保證金	179	179	0
1,819,399	<b>負債及淨值合計</b>	1,804,510	1,808,019	-3,509
31,392	<b>負 債</b>	16,357	19,957	-3,600
9,774	<b>流動負債</b>	2,939	2,939	0
9,260	<b>應付款項</b>	2,247	2,247	0
0	應付票據	391	391	0
8,787	應付費用	1,156	1,156	0
411	應付稅捐	700	700	0
62	其他應付款	0	0	0
352	<b>預收款項</b>	520	520	0
352	預收收入	520	520	0
162	<b>其他流動負債</b>	172	172	0
162	代收款	172	172	0
21,618	<b>非流動負債</b>	13,418	17,018	-3,600
21,618	<b>其他非流動負債</b>	13,418	17,018	-3,600
1,312	存入保證金	312	312	0
6,506	應付退休金負債	6,506	6,506	0
13,800	其他非流動負債-其他	6,600	10,200	-3,600
1,788,007	<b>淨 值</b>	1,788,153	1,788,062	91
1,628,470	<b>基金</b>	1,628,470	1,628,470	0
1,628,470	<b>基金</b>	1,628,470	1,628,470	0
200,000	創立基金	200,000	200,000	0
1,428,470	捐贈基金	1,428,470	1,428,470	0
159,537	<b>餘絀</b>	159,683	159,592	91
159,537	<b>餘絀</b>	159,683	159,592	91
146,871	累計餘絀	159,592	159,537	55
12,666	本期餘絀	91	55	36

財團法人台北市瑠公農業產基金會  
員工人數彙計表  
中華民國115年度

單位：人

職(類)稱	本年度員額預計數	說明
總計	46	
董事長	1	為本基金會法定代理人
執行長	1	由董事長提名,經董事會通過後聘任之
組長	4	行政組,財務組,生產組,運銷組各置1名
主任	1	農檢中心置主任1名
副主任	1	農檢中心置副主任1名
技師	3	運銷組1名,農檢中心2名
管理師	2	農檢中心2名
副技師	6	生產組1名,運銷組1名,農檢中心4名
副管理師	2	行政組2名
助理技師	14	行政組1名,生產組2名,運銷組1名,農檢中心10名
助理管理師	8	行政組1名,財務組1名,生產組1名,運銷組1名,農檢中心4名
機要秘書	1	秘書處1名
技術員	1	農檢中心1名
守衛	1	共同僱用

財團法人台北市瑠公農業產銷基金會  
 用人費用彙計表  
 中華民國115年度

單位：新臺幣元

職稱	合計	員工薪津	福利費	員工進修費	員工退休(職)金	勞健保險費	旅運費	值班及誤餐費
合計	53,972,000	42,280,000	3,522,000	450,000	2,720,000	3,920,000	65,000	1,015,000
董事長	2,196,918	2,037,918	60,000	10,000	-	84,000	5,000	-
執行長	2,198,734	1,880,070	78,000	10,000	126,432	99,232	5,000	-
組長	4,604,648	3,670,820	363,000	40,000	243,859	247,969	4,000	35,000
主任	1,787,522	1,477,622	68,000	10,000	101,376	89,524	1,000	40,000
副主任	1,643,657	1,345,745	68,000	10,000	92,736	86,176	1,000	40,000
技師	4,357,967	3,519,730	259,200	30,000	234,072	242,965	4,000	68,000
管理師	2,993,468	2,388,440	222,000	20,000	158,131	162,897	2,000	40,000
副技師	6,733,476	5,319,180	488,000	50,000	352,234	392,062	7,000	125,000
副管理師	2,552,793	2,001,362	200,000	20,000	133,133	152,298	2,000	44,000
助理技師	14,737,938	11,327,343	936,300	160,000	772,251	1,094,044	20,000	428,000
助理管理師	6,613,757	5,068,765	489,500	70,000	345,216	482,276	8,000	150,000
機要秘書	1,598,462	1,332,550	78,000	10,000	88,416	84,496	5,000	-
技術員	843,289	619,005	60,000	10,000	42,144	66,140	1,000	45,000
守衛	389,371	291,450	12,000	-	30,000	55,921	-	-
其他團體	720,000	-	140,000	-	-	580,000	-	-

填表說明：表內其他(團體)勞健保險費主要係二代健保及團體保險。